

Desde VALENCIA hasta Monteagudo de las Salinas en Cuenca

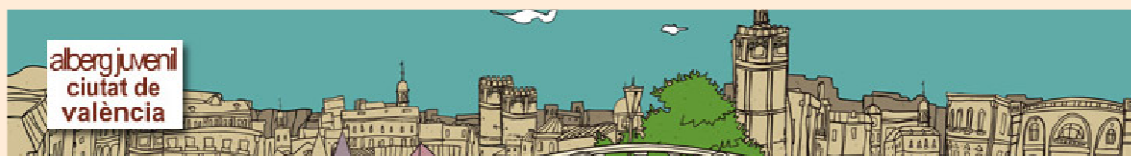

Ciudad de Valencia

Albergue calle Linterna 26, justo al lado del Mercado Central, muy cerca de la plaza de la virgen

Telefono 96 392 51 00

PRECIOS

- alojamiento y desayuno 12 euros (habitación de 10 o 12 personas)
- 15 euros (habitación de 6 personas)
- 17 euros (habitación de 4 personas)
- 19 euros (habitación de 2 personas)
- 21 euros (habitación de personas con baño)

* Suplemento por no ocupación de cama libre 8 euros/día

Precios por persona y día. IVA incluido. Incluye ropa de cama (sábanas y nórdicos). Las camas son literas excepto en las dobles.

DISTRIBUCIÓN DE HABITACIONES

2 habitaciones de 2 personas (una con baño dentro)

1 habitación de 4 personas

3 habitaciones de 10 personas

3 habitaciones de 12

Las habitaciones se encuentran distribuidas entre la 1ª y 2ª planta.

Aquellas que no tienen baño dentro disponen de baños compartidos divididos por sexo.

HORARIOS E INFORMACIÓN DEL ALBERGUE

El albergue abre a las 8:00 de la mañana y cierra por la noche a las 5:00 (viernes y sábado) o a las 3:00 (resto de días). El día de llegada, la habitación se puede ocupar a partir de las 16:30,a

El albergue se encuentra situado en el centro de la ciudad y bien comunicado con el resto de la ciudad (metro, tren y autobús). Puedes visitar nuestra página web donde aparece un mapa de ubicación, horarios y algunas fotos de nuestras instalaciones.

Disponemos de cocina, terraza y comedor con vajilla, microondas y nevera a disposición de los alberguistas. Tenemos también servicio internet y wifi gratuito.

Alberg juvenil CIUTAT DE VALÈNCIA
C/Balmes, 17 - 46001 Valencia - España
Tlf: (+34) 96 392 51 00
www.alberguedevalencia.com

Desde VALENCIA hasta Monteagudo de las Salinas en Cuenca

Requena

- Poneros en contacto con Vicente (sentotarin@hotmail.com) de la **Asociación Jacobea de Requena**. El Ayuntamiento cede el gimnasio de las antiguas escuelas de Formación Profesional donde se dispone de colchonetas y agua caliente. Para poder pernoctar sera imprescindible la credencial debidamente sellada en los lugares de paso. Habrá que ir al pabellón municipal y el conserje facilitara la acogida.

Utiel

Hostal el Vegano, Tfno. 962170124 precios económicos

Fuenterrobles

- Casa rural la Peladilla 627611008 precios económicos sobre 15 €

Camporrobles

- Es un pueblo volcado al camino. El ayuntamiento acoge a los peregrinos preguntar por el **albergue municipal**.

Mira

- **Acoge a los peregrinos generosamente**, preguntar por la concejala Sra. Esperanza ó el cura párroco.

Villora

- **Acogida en un local municipal**, preguntar, por el Sr. Alcalde. También esta la casa Rural “El Lagar del Cabriel” Tfno. 969343515

Cardenete

- **Albergue de peregrinos**. Excelente trato, preguntar por Julia (la alcaldesa) o por Paco.

Yémeda

- Acogida municipal** (dejan un local)



Desde Monteagudo de las Salinas en CUENCA hasta Burgos

MONTEAGUDO DE LAS SALINAS

- **Acogida municipal (centro social)**, suelo y lavabos. Teléfono: 969 336063

FUENTES

- Acogida del Ayuntamiento en el pequeño **albergue parroquial**, una litera con dos camas, ducha. Teléfono: 969 257001.

- Apartamentos Rurales "Hortensia"; 651 025 346
- Pensión "Los Cazadores"; C./ Juan Medina, nº 1, teléfono: 969 257 073
- Hostal Rural "**Los Palancares**" Precio especial a peregrinos 20 € con desayuno incluido en habitación individual ó 35 € con desayuno incluido en habitación doble, preguntar por Chencho ó Sonia: 969 257 121 ¡nuevo!

LA MELGOSA

- Posible alojamiento en el **centro social**.
- **Casa Rural La Antigua Vaquería**. Precios especiales a peregrinos (preguntad por Alejandro). 969 25 80 31 - 626 99 92 97- 619 64 80 73

CUENCA

- **Casa del Peregrino**. Inaugurado el 25 de julio de 2012. Está en la calle Colón nº6, junto a la UNED y el Hospital de Santiago, a pie del Camino. Dispone de 9 plazas (tres literas dobles y tres camas individuales), la zona de aseo tiene una ducha con agua caliente, lavabo, W.C. y pila-fregadero, y una zona de estar con mesas y sillas. La gestión y el mantenimiento lo realiza la AACS de Cuenca. El funcionamiento de la acogida al peregrino se rige por las normas habituales y es de donativo voluntario. En el cristal de la ventana hay un cartel con la información precisa de forma de contacto con el hospitalero de turno, voluntario de la AACS de Cuenca, encargado de la apertura.
- Los peregrinos también suelen dormir en la Pensión Ángel (C/ San Lázaro 5, Telf. 969 22 65 56), en el Barrio de San Antón a pie del Camino, pasado el río Júcar por el puente de San Antón (precio en torno a 15 euros).
- **Hostal Tabanqueta** Cuenca, c/ Trabuco nº13, desde 35 € habitación cama doble o matrimonial, baño privado y conexión wifi, info@hostaltabanqueta.com; Contactar vía email con el asunto del Camino de Santiago para ofrecer el mejor precio especial.
- **Apartamentos Casa de Alfonso VIII** c/ Alfonso VIII Nº1, apartamento con baño y cocina totalmente equipada 2 personas desde 50 € - Casa 6 personas 120 €, info@casadealfonsoviii.com. Contactar vía email con el asunto del Camino de Santiago para ofrecer el mejor precio especial.
- La mayoría de los alojamientos comerciales están en:
 - **Alojamientos en Cuenca**

NOHALES

- Hotel Rasil; C./ La Fuente, s/no ; Teléfono 969 140090 (también dan comidas).

CHILLARÓN

- Hostal "Los Angeles"; C./ Real, no 11, C. P. 16190; Teléfono: 969-273040
Más información en: <http://interhotel.com/spain/es/hoteles/6395.html>

TORRALBA

- El Ayuntamiento suele dejar el **Centro Social** a los peregrinos, suelo. Tiene amplio salón con sillas y mesas, dos baños sin duchas. En el Bar-Restaurante "El Abuelo Basi" se puede comer. La única tienda de comestibles no abre por las tardes, aunque suelen ir los dueños sobre las 7 de la tarde a limpiarla y te pueden atender.
- Casa Rural Villa Lusitana.- **Precio especial a peregrinos (debidamente acreditados con la credencial del peregrino sellada), 15 euros, salón con tv y cocina.** Trato familiar. Recomendable avisar con antelación 608 722 699 Luis Rodríguez. También lleva el Bar Goyo ofreciendo todo tipo de tapas y raciones típicas conquenses que pueden solucionar el tema de la comida o cena. ¡nuevo!
- CASA CARMEN; C./ Postigo, no 23, C.P. 16842; Teléfono: 969-270116
<http://www.toprural.com/ficha/index.cfm/idp/16/ids/4377.htm>
- Casa La Era; C./ Eras, s/no; Teléfonos: 969-212500; 969-270093 <http://www.toprural.com/ficha/index.cfm/idp/16/ids/1458.htm>

ALBALATE DE LAS NOGUERAS

- **Acogida municipal**(salón del ayuntamiento). Teléfono: 969 313579.
- Casa rural "Museo" con habitaciones muy confortables y trato especial para con los peregrinos (teléfono 638548543), preguntar por la señora Mercedes (precio entorno a los 15 euros).
- CASA ASUN; C./ Eras, no 33, Teléfono 969 313555
- CASA BONI; C./ Real, no 13, Teléfono 969 313600
- CASA EVA; C./ San Juan, no 50, Teléfono 969 313552
- CASA MERCE; C./ Río, no 3, Teléfono 969 313547
- CASA NURIA; C./ La fragua, s/no, Teléfono 969 313613

VILLACONEJOS DE TRABAQUE

- **Albergue municipal**"Casa del Santero", junto a la ermita de la Inmaculada. Teléfono: 969 315522. En Villaconejos vive un socio de la Asociación de Amigos del Camino de Santiago de Cuenca. Se llama Pepe Cava (más conocido por Pepe Villaconejos), siempre procura ayudar en lo que pueda a los peregrinos (llamadle el día anterior

(646128868). Su mujer, Ana M^a, tiene una carnicería en calle Colmenillas nº 4. Ambos son peregrinos.

- ÁNGELA; Ctra. de Cañaveras, 8; 969315533

ALBENDEA

- **Posible acogida municipal** (centro social). Teléfono: 969 31 60 01
- CASA BUENASVISTAS; C./ Valdeolivas, s/n, Teléfono 91 6432927
- CASA ROSARIO; C./ Calvo Sotelo 6, Teléfono 969 316111
- CASA GABRIELA; Plaza del Olmillo 15, Teléfono 969 316010
- "Casa Castilla la Nueva" y "Casa Sol y Luna".- Preguntar por Pablo Martín 678073022, info@castillalanueva.com. nuevo
<http://www.castillalanueva.com>

VALDEOLIVAS

- **Posible acogida municipal** (centro social). Teléfono: 969 317031
- CASA RURAL EL HERRERO; C./ Romero Girón, no 8, Teléfono 969 317059
- HOTEL INFANTADO; C./ Alcázar de Toledo, Teléfono 91 8952010



PROVINCIA DE GUADALAJARA

En Guadalajara está la Asoc. Alcarreña de Amigos del Camino de Santiago de Guadalajara. Si necesitáis cualquier cosa, llamad a José Luis Bartolomé: 608422155, o a Javier Prados: 949 225 269 / 949 212 445.

SALMERÓN

- **Acogida municipal** el mismo ayuntamiento. Teléfono: 949 358180. Sillones sin brazos que hacen de cama. Lavabos. Preguntad por la alcaldesa. Su familia regenta el Bar los Cazadores. Se está haciendo un Albergue de Peregrinos.

VIANA DE MONDÉJAR (pedanía de Trillo).

- ☐ Excelente **Refugio de Peregrinos** inaugurado en 2010.

TRILLO

- **Refugio de Peregrinos** municipal ubicado en el entorno de la plaza de toros, dispone de aseos, ducha y cuatro camas. Los peregrinos que lo

quieran utilizar pueden hacerlo llamando a los operarios municipales en los teléfonos de contacto que figuran en la misma puerta de las instalaciones. Inaugurado en 2010

- Hostal "Las Viñas", Eusebio y Esther, 949 81 54 06, 619 252 243 ó 619 103 182.

Página web: <http://www.puertaaltotajo.com/>

- Complejo de Turismo Rural "El Colvillo".- Camino de la Barca S/N 24 apartamentos totalmente amueblados y 70 parcelas de camping con todo tipo de servicios.

Teléfonos: 949 81 51 73 y 656 95 76 47.- Fax: 949 81 51 87

Página web: www.elcolvillo.net

e-mail: info@elcolvillo.net

CIFUENTES

- **Albergue municipal** (!ojo! está varios kilómetros separado del pueblo). Teléfono: 949 810001
- **Acogida municipal en el Polideportivo** (en las afueras del Pueblo). Suelo, duchas.
- HOSTAL SAN ROQUE; C./ San Roque, s/no; 949 810028
- HOSTAL LAS SECUOYAS; Plaza Mayor, no 13; 949 810037 - 617 57 13 69. www.hostalsecuoyas.com
- CASA RURAL EL GRANERO; C./ Faltriguera, s/no; 949 810272
- Casa rural El Cerrao de San José (habitaciones); s/no - Ruguilla (Cifuentes); Teléfonos: 949 818823; 949 217724
<http://www.toprural.com/ficha/index.cfm/idp/19/ids/4836.htm>

LAS INVIERNAS

- ☐ Posible **acogida municipal**. Teléfono: 949 817455

MIRABUENO

- Apartamento "Los Atardeceres". elrincondemonasterio.com/riodulce/atardeceres/

MANDAYONA

- **Acogida municipal** (centro social). Teléfono: 949 305040
- Casa rural Río Dulce (completa); C./ Canalejas, no 23; Aragosa (Mandayona); Teléfonos: 949 305306; 629 228919
<http://www.toprural.com/ficha/index.cfm/idp/19/ids/3831.htm>
- Hostal Rural Cumbres de Castilla; C./Real, s/no; Teléfono: 646 961404, Fax: 91 6522166

BAIDES

- El Ayuntamiento suele dejar el **Centro Social**. Teléfono: 949 397639. Tiene amplio salón con mesas y sillas, y dos baños sin ducha. Excelente fuente y lavadero en el río. Hay un bar que además es tienda de comestibles.

HUERCEMES DEL CERRO

- ALBERGUE EL MOLINO; C./ El Molino, s/n
Teléfono/Fax 949 215036; 949 397721

SANTIUSTE

- "CASA RURAL EL SAUCO" - C/ Ermita, 13 - Teléfono de contacto: 630984722 y 665428074, Alberto Ausiró Ballesteros, - Con capacidad máxima para siete personaágina web www.elsaucosantiuste.tk y el email escasaruralelsauco@hotmail.com .

ATIENZA

- El Ayuntamiento suele dejar a los peregrinos las **piscinas municipales o una sencilla casa rural**. Teléfono: 949 399001
- PENSION FONDA MOLINERO; c/ Héctor Vázquez, 11
Teléfono/Fax 949 399017; Cocina casera y buen trato al peregrino.
- **El Mirador de Atienza**, Hostal Rural y Restaurante, c/ Barruelo, s/n.
949 39 90 38 - 659 64 30 84. Precios especiales a senderistas:
alojamiento 30 euros habitacion doble y 18 euros habitacion individual .
. Tambien utilización de lavanderia gratuito.



PROVINCIA DE SORIA

RETORTILLO DE SORIA

- **Acogida municipal en dos habitaciones del Ayuntamiento** (tel. 975345010, llaves en Residencia Virgen del Prado 975345406). En agosto de 2012 nos indica un peregrino que ya no dan acogida. Rogamos a otros peregrinos que nos informen de si les han ofrecido o dado acogida desde el Ayuntamiento. **nuevo**
- Camping Sierra Pela (2a Cat.); C./ La Fuente, no 5; C.P. 42315;
Teléfono: 975 345010
- PENSION LA MURALLA; C./ La Fuente, s/no; C.P. 42315; Teléfono:
975 355005

- Restaurantes con menu de peregrino en Hostal La Muralla 975345053 y Meson El Cazador (Juan).

TARANCUEÑA

- **Posible acogida particular** (preguntar por D. Inocente, el sacerdote o por su hermano). Sólo suelen estar en verano.
- **Posible acogida municipal**, en el propio Ayuntamiento. Suelo de madera y lavabos.
- Alojamiento con desayuno para el peregrino en Casa Rural Los Arrenes (tel. 975188985 y 669624201).

CARACENA

- No hay albergue ni acogida. Sí hay bar (preguntar por Santiago) tel. 975183560 y 626346355, **alojamiento en caso de extrema necesidad**, suelo y lavabos.
- En caso de emergencia también se puede dormir en el pórtico de la iglesia románica de San Pedro (en verano, si no hace mucho frío). También, a unos 2 kms. pasado Caracena hay una antigua atalaya árabe restaurada, donde se puede dormir (en todo caso es recomendable subir a ella para ver el magnífico panorama del Cañón del río Caracena). A unos 3 kms. pasado Caracena hay un campamento juvenil, llamado "Las Praderas", donde tal vez también sea posible dormir.

FRESNO DE CARACENA

- **Posible acogida vecinal** (preguntar en el bar del centro social). **Acogida municipal** el Ayuntamiento facilita suelo y lavabos.

INES

- **Alojamiento en caso de necesidad** llamar al alcalde (Tomas 975356005), estan intentando hacer punto de acogida municipal, preguntar en el bar del pueblo. En este pueblo, pedanía de San Esteban de Gormaz es muy aconsejable, por curiosa, la visita a la antigua escuela, rehabilitada tal cual era a mediados del siglo pasado.

OLMILLOS

- **Alojamiento en los salones del Ayuntamiento.** Suelo, y baño con ducha y agua caliente. Conexión a Internet. Pequeño bar (no sirven comidas). Preguntar por la alcaldesa o alguien de la asociación San Hipólito.

SAN ESTEBAN DE GORMAZ

- **Posible acogida parroquial** en centro parroquial, a la entrada del pueblo. Suelo, lavabos. 975350049 ó 975350457 nuevo
- El Ayuntamiento suele dejar **el polideportivo**. Teléfono: 975 350002. Oficina de Información y Turismo: 975 350292
- HOSTAL MORENO; Avda. Valladolid, 1
Teléfono 975 350217
- CENTRO DE TURISMO RURAL EL SOTILLO; Paraje El Sotillo
Teléfonos 975 350516; 975 350002; Fax 975 350282
- PENSION DELGADO; Avenida del Generalísimo, 15
Teléfono 975 350059
- HOTEL "RIVERA DE DUERO", Avenida de Valladolid, no 131; C. P. 42330
<http://www.hotelrivera.es>

ALCUBILLA DE AVELLANEDA

- [Casa Rural Marquesa de Tavira](mailto:info@casaruralmarquesadetavira.es) y un bar. 615826895.
info@casaruralmarquesadetavira.es



PROVINCIA DE BURGOS

QUINTANARRAYA

- **Albergue de Peregrinos** Municipal Gratuito.- Está en una antigua casa de maestros. Sirve de albergue tanto para peregrinos del Camino de Santiago como para caminantes del Camino del Cid. Ha sido recientemente reformado, hay un baño con ducha y agua caliente, hay varias camas con sus somieres, colchones y almohadas nuevas, tiene varios radiadores, y esta muy limpio. Solicitar acogida en el bar del pueblo, ellos se ocupan de la limpieza, mantenimiento, tema de llaves y sellado de la credencial, Calle Real frente a la iglesia, telefono 685525006 (preguntar por Jose), da comidas si se avisa con tiempo.

HUERTA DE REY

- Posible **acogida municipal o parroquial**. Teléfono del ayuntamiento: 947 388016. Teléfono de la parroquia: 947 391228
- CASA RURAL ZARRAZUELA; C./ Arias de Miranda, no 77,
Teléfono: 680945314

SANTO DOMINGO DE SILOS

- **Albergue de Peregrinos** en el Monasterio Benedictino de Santo Domingo de Silos (preguntar por Fray José Alfredo, es un monje de Cuenca). Llamar antes al teléfono 947 390049. A 5'5 kms., por el camino, está la ermita mozárabe de Santa Cecilia (s. XI), que tiene al lado río y fuente. Pórtico = techo.
- Hospedería del Monasterio Benedictino de Santo Domingo de Silos
- Hotel Tres Coronas ***; Plaza Mayor, no 6; C.P. 09610
Teléfono 947 390047
- Hotel Tres Coronas II **; Plaza Mayor, no 10; C.P. 09610
Teléfono 947 390047
- Hotel Arco San Juan **; Pradera de San Juan, no 1; C.P. 09610
Teléfono 947 390074
- Hotel Cruces *; Plaza Mayor, no 2; C.P. 09610
Teléfono 947 390064
- Hotel Santo Domingo de Silos; C./ Santo Domingo de Silos, no 15; C.P. 09610
Teléfono 947 390053

Más información sobre estos hoteles en:

<http://interhotel.com/spain/es/localidades/1505.html>

RETUERTA

- Casa Rural LA OLMA HUECA; C./ Infantado, s/no
C.P. 09347 Retuerta (Burgos); Teléfono de contacto: 947 406428

COVARRUBIAS

- Hotel ARLANZA; Plaza Mayor, no 11
Teléfono 947 406441; Fax 947406359
- Hotel rural Rey Chindasvinto ***, Plaza del Rey Chindasvinto, C.P. 09346
Teléfono: 947 406560
Más información en: <http://interhotel.com/spain/es/hoteles/9435.html>
- CASA RURAL LOS CASTROS
Teléfonos 947 406368; 608481624
- CAMPING COVARRUBIAS
Teléfonos 947 406417; 983 295841
- PENSION GALIN; Plaza de Doña Urraca, no 4
Teléfono 947 406552
- CASA DIVINO VALLES; C./ Divino Valles, no 6
Teléfonos 947 406510; 608481859
- Casas Rurales DON DIMAS I Y II , así como el HOTEL R** DOÑA SANCHA. Telf. 947 406 400.
<http://www.hoteldonasancha.com/>

MECERREYES

- **Albergue municipal "La Corneja".-** C/ Doña Urraca 33. Telf: 619 917 389 - 947 403 277. Inaugurado en 2010, consta de tres amplias habitaciones con 21 camas, amplios baños, cocina funcional y lugares de descanso y reposo.

En la rehabilitación de la antigua casa del teléfono se han cuidado especialmente los detalles. Se mezclan lo rústico y lo moderno, los ambientes cálidos y los funcionales. Destacan los techos de madera, la decoración rústica y la conservación-rehabilitación de la antigua cocina de ahumar, aspectos que le dan una personalidad única y propia dentro de un pueblo con sabor añejo y moderno a la vez. Teléfono del Ayuntamiento : 947 403001. [Mas información...](#)

- Pensión Las Rejas, C/. La Plaza, nº 21; teléfono: 947 403238.
- Comer en el Mesón de Bustos, muy recomendable.

BURGOS

- **Albergue municipal "Casa de los Cubos".**